

Zweitschrift

[Redacted]

Wasserverband Eifel-rur
Eisenbahnstr. 5
52353 Düren

[Redacted]



XXXXXXXXXXXXXXXXXXXX
09.04.2024
XXXXXXXXXXXXXXXXXXXX

Bewertungsgutachten

Kennzeichen

DN WV52

FIN

VSKBTND23U0013581

Auftraggeber

Wasserverband Eifel-rur, Eisenbahnstr. 5, 52353 Düren

Ihr Auftrag vom

09.04.2024

Besichtigung

09.04.2024 um 09:00 Uhr

[Redacted]

Zusammenfassung und Ergebnis

Die auf den 09.04.2024 bezogene Bewertung des vorstehend beschriebenen Fahrzeuges / Objekts hat auf der Basis des gültigen Schwacke Marktberichtes sowie unter Berücksichtigung aller sonstigen wertbeeinflussenden Faktoren zu folgendem Ergebnis geführt.

	ohne MwSt.	mit 19% MwSt.
Händlereinkaufswert (bei Regelbesteuerung)	8.403,36 EUR	10.000,00 EUR
Händlerverkaufswert (bei Regelbesteuerung)	9.915,97 EUR	11.800,00 EUR

[Redacted]

Auftrag

- Entsprechend Ihres Auftrages vom 09.04.2024 wurde ein Bewertungsgutachten zum Händlereinkaufswert und -verkaufswert erstellt. Auftragsgemäß erfolgt die Bewertung zum Stichtag 09.04.2024.

Besichtigung

Die Besichtigung erfolgte am 09.04.2024 um 09:00 Uhr durch [REDACTED] ohne Anwesenheit einer bevollmächtigten Person.

Die vorgefundenen Besichtigungsbedingungen waren ausreichend. Das Fahrzeug / Objekt wurde von oben besichtigt. Eine Besichtigung von unten war zum Besichtigungszeitpunkt nicht möglich. Bei der Besichtigung wurde eine Fahrprobe in Verbindung mit einem kurzen Probelauf des Motors durchgeführt. Der Fehlerspeicher war zum Besichtigungszeitpunkt nicht ausgelesen. Abgasrelevante Baugruppen wurden messtechnisch nicht überprüft. Folglich wurden Mängel, die nur bei einer Abgasuntersuchung feststellbar sind, nicht berücksichtigt.

Die am Fahrzeug / Objekt abgelesene Identnummer wurde mit den zur Verfügung stehenden originalen Fahrzeug- / Objektdokumenten verglichen. Hierbei wurde Übereinstimmung festgestellt. Von dem Fahrzeug / Objekt wurden digitale Fotos gefertigt. Bei der Besichtigung wurden folgende Schlüssel vorgelegt:
2 Hauptschlüssel / 0 Nebenschlüssel.

Bezugsgrundlagen

Für die Bearbeitung des Vorganges standen folgende Unterlagen zur Verfügung:
- Fz-Schein/Zul.Beschein. Teil I

Auf durchgeführte bzw. ausstehende Reparaturen wird unter dem Punkt "Zustandsbeschreibung" eingegangen.

Besonderes

Bei der Lackschichtdickenmessung wurden bei mindestens drei Messungen pro Bauteil Lackschichtdicken von 77 µm bis 112 µm festgestellt. Es wurde eine optische Überprüfung auf Vorschäden und eine Lackschichtdickenmessung vorgenommen. Die augenscheinliche Überprüfung sowie die Lackschichtdickenmessung ergaben keine Hinweise auf Nachlackierungen, Instandsetzungsarbeiten oder reparierte Vorschäden. Der Einkaufswert entspricht dem Verkehrswert und ist gemäß § 9 Abs.2 BEWG (Bewertungsgesetz) ermittelt worden. Er entspricht damit dem Wert eines ordnungsgemäß verzollten Fahrzeuges. Ein Nachweis über die entrichtete Zollgebühr lag nicht vor
Prüfposition/en: Schadenerweiterung nach Diagnose nicht auszuschließen.

Fahrzeugbeschreibung

Haltereintrag
Kennzeichen
Tag der Erstzulassung

Wasserverband Eifel-rur, Eisenbahnstr. 5, 52353 Düren
DN WV52
13.06.2016

Fälligkeit HU

05 / 2024

Fahrzeugart	Pickup
Hersteller	NISSAN (CH)
Typ / Verkaufsbezeichnung	D231 / Navara KC Visia
HSN / TSN	1329 / AJT
Fahrzeug-Ident.-Nr.	VSKBTND23U0013581
zul. Gesamtmasse	3010 kg
Maße über alles L / B / H	5225 / 1850 / 1785 (mm)
Farbe	Weiß
Lackierung	Uni
Polster / Farbe	Stoff / Anthrazit
Energiequelle / Kraftstoff	Diesel
Motorart / Zylinderanzahl	Reihenmotor / 4
Leistung / Hubraum	120 kW / 2298 cm ³
Schadstoffklasse	EURO5;M;PI/CI; N1 III, N2
Getriebe / Gänge	Schaltgetriebe / 6
Felgen	Stahl ohne Radzierblende
Km-Stand abgelesen	131.991

Es wird unterstellt, dass die Gesamtleistung dem abgelesenen Km-Stand entspricht.

Achse	Reifenbezeichnung	Hersteller/Typ	Art	Profiltiefe
1 links	255 / 70 R 16 120 W	BF Goodrich / All Terrain	G/O	8 mm
rechts	255 / 70 R 16 120 W	BF Goodrich / All Terrain	G/O	8 mm
2 links	255 / 70 R 16 120 W	BF Goodrich / All Terrain	G/O	8 mm
rechts	255 / 70 R 16 120 W	BF Goodrich / All Terrain	G/O	8 mm
Pannenset				
Pannenset				

G/ Gelände; /O Original; /F Runflat;

ABS mit elektronischer Bremskraftverteilung, Airbag Beifahrerseite, Airbag Fahrerseite, Airbag: Knieairbag Fahrer, Airbag: Kopfairbags vorne und hinten, Airbag: Seitenairbag Fahrer- und Beifahrerseite, Allradantrieb, Außenspiegel elektrisch einstell- und beheizbar, schwarz, Bergabfahr-Assistent, Berganfahr-Assistent, Differential mit begrenztem Schlupf, elektronisch (eLSD), Differenzialsperre, Drehzahlmesser, Dritte Bremsleuchte, ESP, Fahrlichtautomatik mit Friendly Lighting, Fensterheber elektrisch vorne, Getriebe: 6-Gang-Schaltgetriebe, Heckscheibenheizung, Heckschutzgitter, Kopfstützen (2) vorn, Kopfstützen (2), im Fond, LED-Bremslicht, Lackierung: Uni-Lackierung, Lenkradfernbedienung für Audiosystem, Mittelarmlehne, vorne mit Staufach, Partikelfilter: Rußpartikelfilter für Diesel, Polster: Stoff, Radio: Radio-/CD-Kombination, Räder: Ersatzrad 16"-Stahlfelge, Räder: Stahlfelgen 7J x 16 mit 205 R 16 C, Schmutzfänger vorn und hinten, Servolenkung, Sicherheitsgurte, Sitze: Fahrersitz, höhenverstellbar, Sitze: Komfortsitze vorne, Sitze: Sitzheizung vorne, Steckdose, 12 Volt, 3x, Tagfahrlicht, Telefon: Bluetooth-Schnittstelle inkl. Freisprecheinrichtung, Verzurrösen auf der Ladefläche, Wegfahrsperrung, Zentralverriegelung mit Funkfernbedienung

Zustandsbeschreibung

Letzte Wartung erfolgte am 28.11.2022 bei Kilometerstand 126.322. Nächste Wartung am 28.11.2024 bei Kilometerstand 156.322.

Bezeichnung des Schadens / Rep.-Weg

Warnaufkleber entfernen; Türverkleidung links Aluabdeckung verschrammt, erneuern; Hecktür verformt, lackieren mit Lackaufbau; Ladefläche hinten rechts verformt, lackieren mit Lackaufbau; Seitenwand rechts eingedellt, lackieren mit Lackaufbau; Stossfängerverkleidung vorne verschrammt, lackieren; Laut Werkstattbesuch Hinweis das Motor vermutlich überhitzt war (Motorschaden), prüfen und Befund festlegen, Schadenerweiterung möglich.

Schlusswort

Dieses Bewertungsgutachten wurde unparteiisch und nach bestem Wissen und Gewissen erstellt.

Der Sachverständige
Thomas Plogemann

Im Rahmen einer Weitergabe oder Veröffentlichung dieses Dokuments, sind die allgemein gültigen datenschutzrechtlichen Grundsätze, insbesondere hinsichtlich der Anonymisierung personenbezogener Daten, zwingend einzuhalten.

Anlagen

Fotoanlage

Dieses Dokument wurde elektronisch gefertigt und ist auch ohne Unterschrift gültig.



Bild 1 : Front



Bild 2 : Heck



Bild 3 : Innenraum



Bild 4 : Kombiinstrument



Bild 5 : Hecktür



Bild 6 : Türverkleidung links

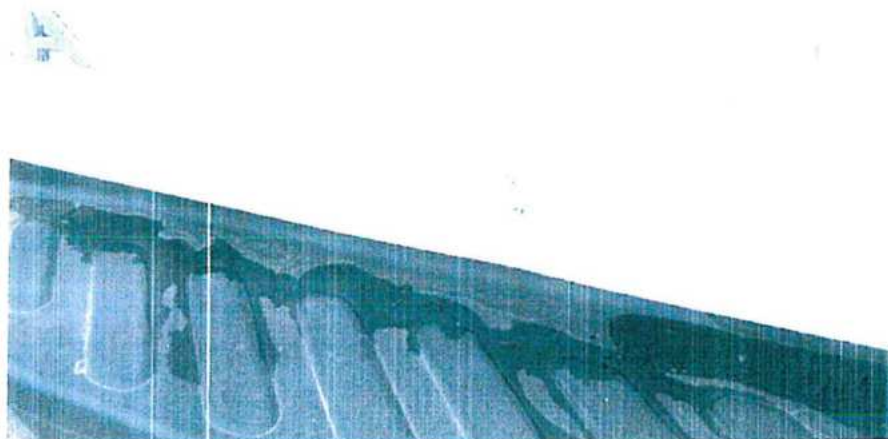

Bild 7 : Stossfängerverkleidung vorne



Bild 8 : Warnaufkleber



Bild 9 : Stossfängerverkleidung vorne



Bild 10 : Seitenwand rechts und Ladefläche

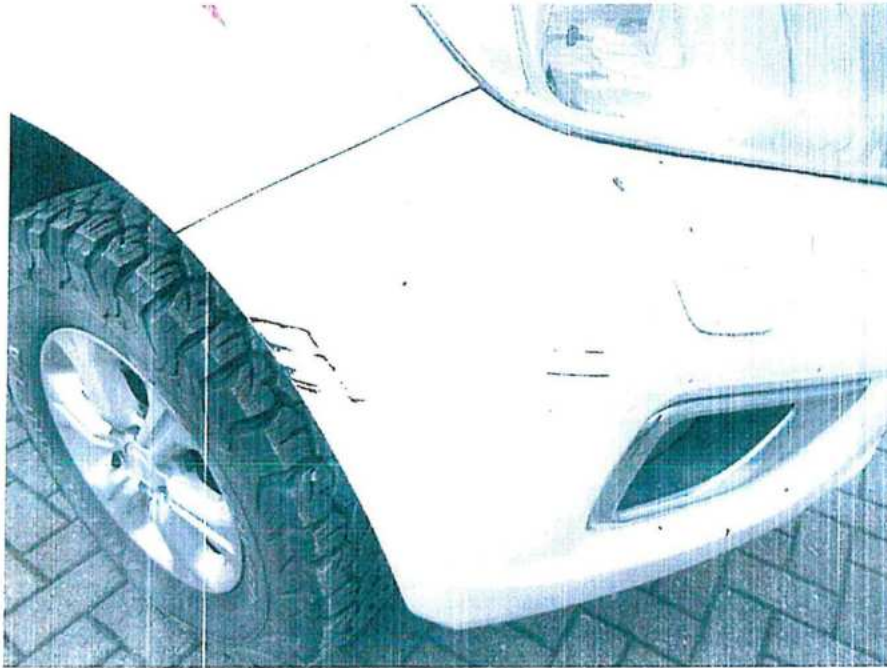
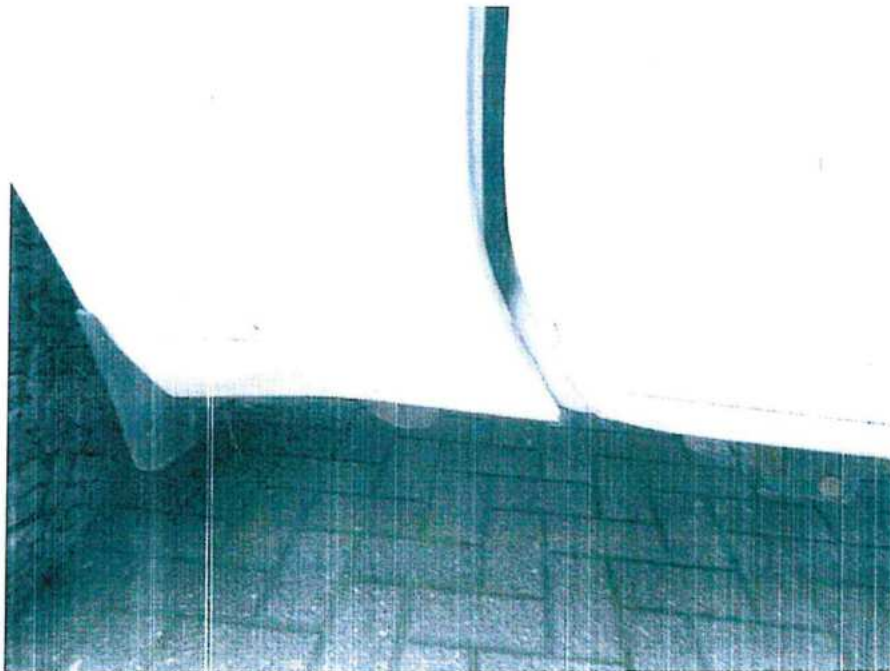
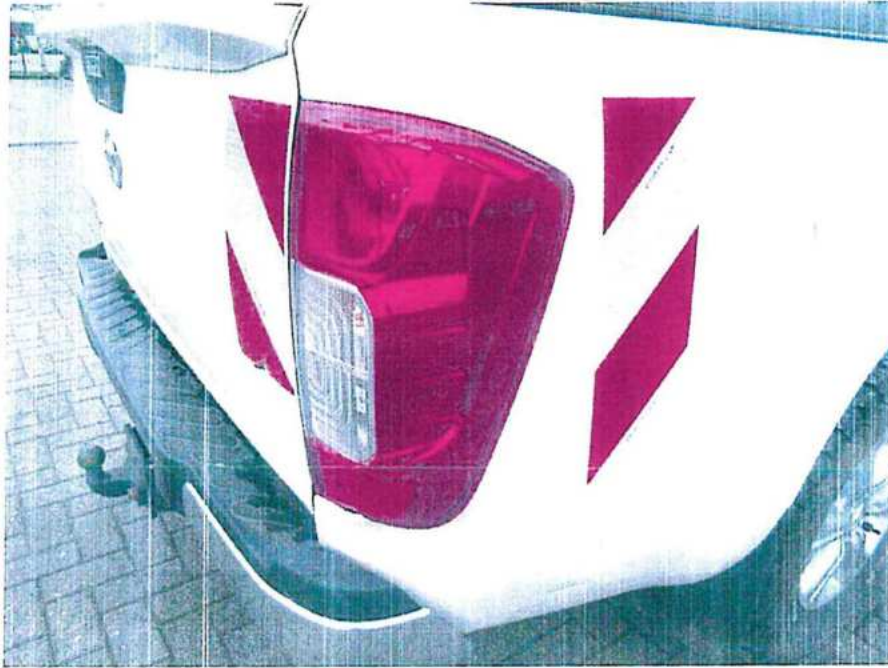

Bild 11 : Ladefläche rechts